

Explotaciones Agropecuarias Tabacaleras en la República Argentina

Caracterización en base al
Censo Nacional Agropecuario 2002



PROVINCIA DE JUJUY

Coordinador

Ing. Agr. Eugenio CORRADINI

Elaborado por:

Ing. Agr. Hugo Orestes ZILOCCHI

Ing Agr. Guillermo GALLO MENDOZA

Febrero de 2006

*PROGRAMA RECONVERSION DE AREAS TABACALERAS
SUBSECRETARIA DE AGRICULTURA, GANADERIA Y FORESTACION
SECRETARIA DE AGRICULTURA, GANADERIA, PESCA Y ALIMENTOS
MINISTERIO DE ECONOMIA Y PRODUCCION*

AUTORIDADES

Lic. Felisa Josefina Miceli

Ministra de Economía y Producción

Ing. Miguel Santiago Campos

Secretario de Agricultura, Ganadería, Pesca y Alimentos

Dr. Javier María De Urquiza

Subsecretario de Agricultura, Ganadería y Forestación

Ing. Eugenio Corradini

Coordinador del Proyecto de Reconversión de Áreas Tabacaleras

**Agradecemos al Proyecto SIIA
su colaboración**

PROVINCIA DE JUJUY:

Uso de la tierra:

Según datos del Censo Nacional Agropecuario del año 2002 hay en la provincia 1.282.062,5 has., de las cuales 138.851,8 has son de superficie implantada, donde 45.311,6 hectáreas pertenecen a cultivos anuales y 63.232,8 hectáreas a cultivos perennes, , el resto 1.143.210,7 has., corresponde a pastizales, bosques y/o montes espontaneos, superficie apta no utilizada, caminos parques y viviendas y a usos sin discriminar.

Existen un total de 8.983 establecimientos agropecuarios, de los cuales 4.061 poseen límites definidos.

Analizando solamente el universo comprendido por aquellos establecimientos que realizan tabaco, existen en la provincia 479 establecimientos que cultivan 14.226,9 hectáreas con tabaco, ubicados en los departamento de El Carmen principalmente, Palpalá, San Antonio y en menor medida San Pedro y Santa Bárbara. De la totalidad de esos 479 establecimientos, 233 destinan 14.765,5 hectáreas a otros cultivos.

Estrato	Tabaco 1era ocup		Tabaco 2da ocup		Otros cultivos	
	ha	EAPs	ha	EAPs	ha	EAPs
0 - 1						
1.1 - 2						
2.1 - 3	5,8	2		0		0
3.1 - 5	34,7	10		0	2,0	1
5.1 - 8	104,1	23	4,0	1	18,9	9
8.1 - 15	502,4	64		0	65,4	24
15.1 - 30	1.539,9	111		0	206,8	47
30.1 - 50	1.686,8	75	12,0	3	209,6	29
50.1 - 100	3.483,4	90		0	433,9	46
> 100	6.869,8	104	32,0	2	13.828,9	77
Total	14.226,9	479,0	48,0	6,0	14.765,5	233,0

De las hectáreas cultivadas con tabaco, el 4,55 % de la superficie y el 20,67 % de los establecimientos corresponden a explotaciones con superficie menores a 15 has.

El mayor porcentaje de explotaciones y de superficies se ubica en el rango de 8 a 15 hectáreas de superficie unitaria. No existen explotaciones menores a 2 hectáreas.

En todos los estratos se complementa la actividad tabaco con otros cultivos, aunque no todos los establecimientos están diversificados, siendo mayor la cantidad de establecimientos en los estratos superiores a 5 has.

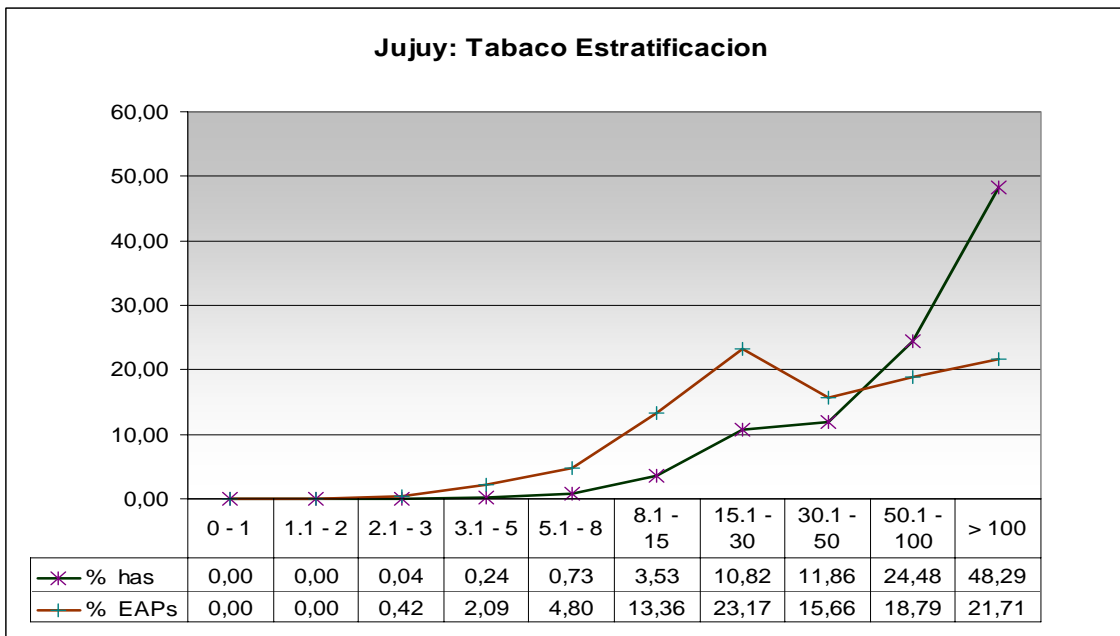

Asimismo en las explotaciones de hasta 100 hectáreas, el tabaco es la principal actividad, pero a partir de las 100 hectáreas, aumenta la superficie destinada a otros cultivos, disminuyendo la participación del cultivo tabaco hasta llegar al 33,19 % del total de la superficie cultivada.

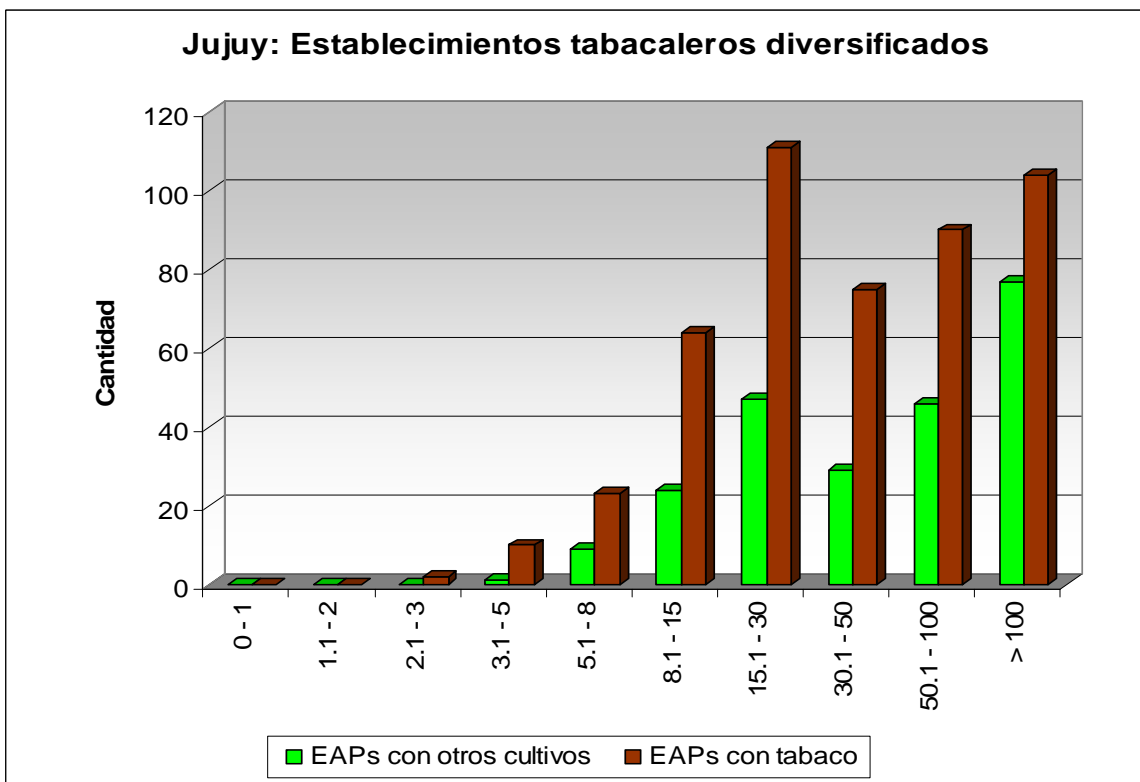

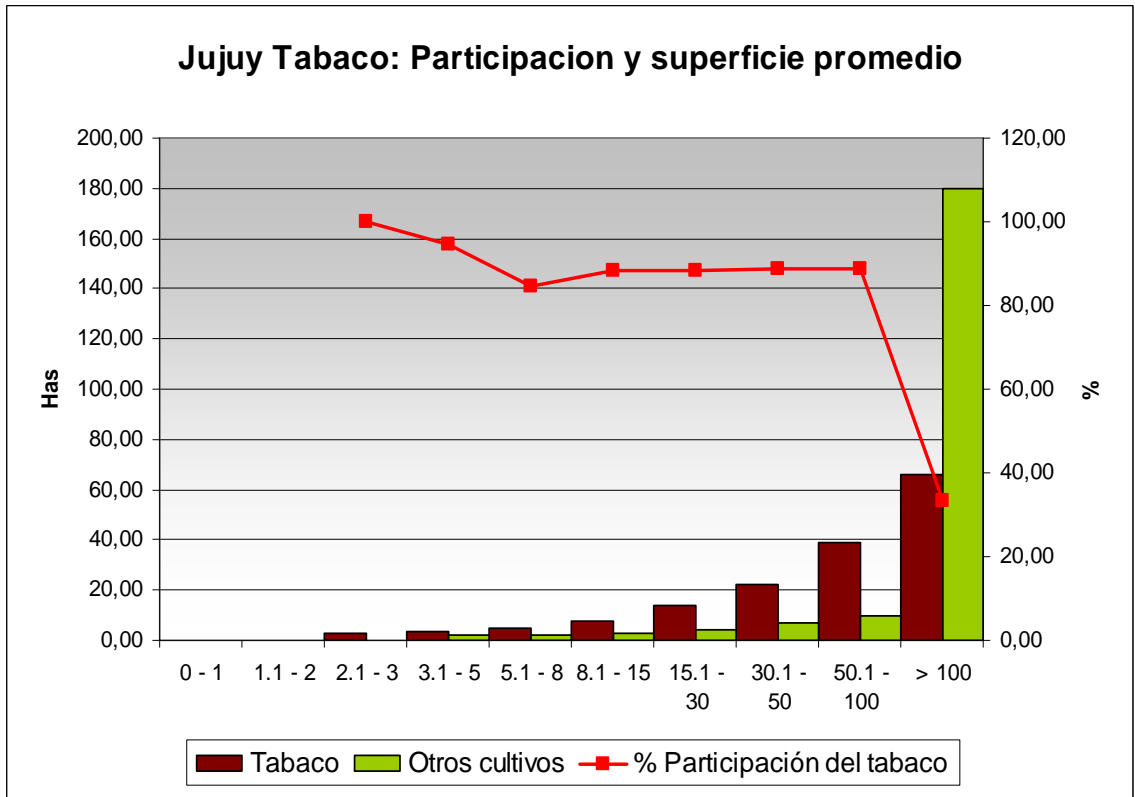

A partir de las 100 has. comienzan a aumentar considerablemente la superficie destinada a otros cultivos, hasta llegar a explotaciones donde la relación es de 179,60 hectáreas de otros cultivos y 66,06 hectáreas de tabaco.

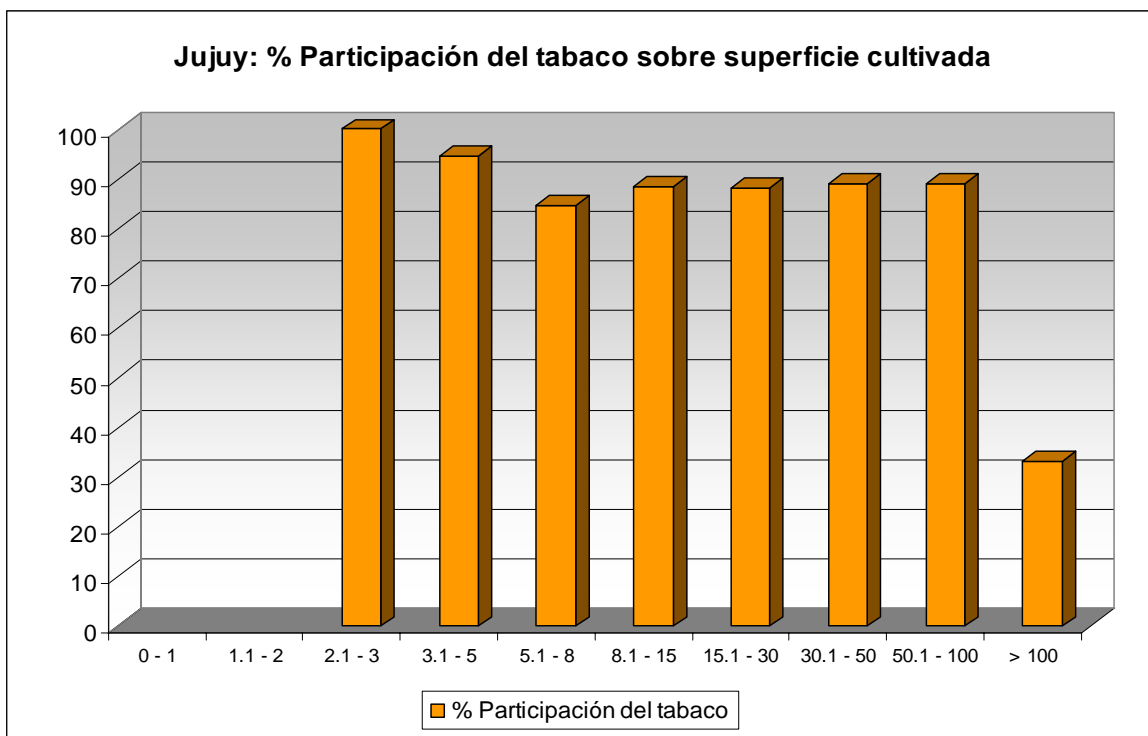

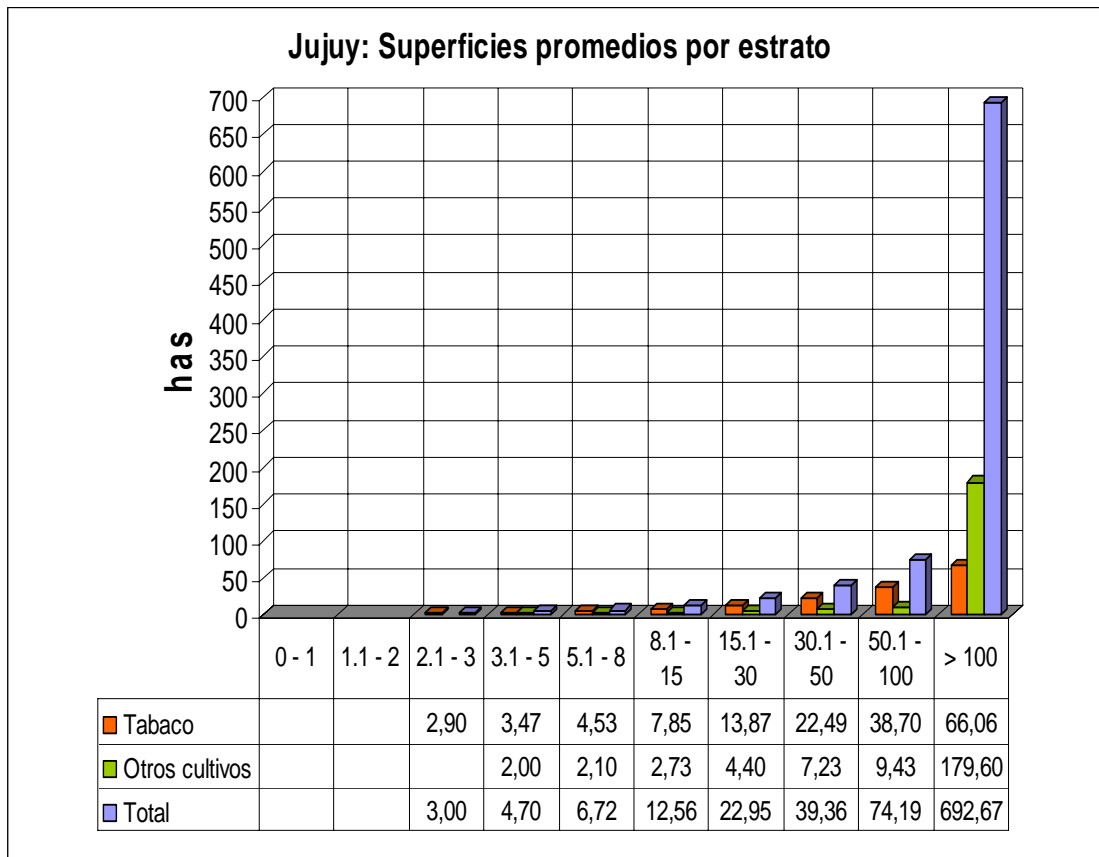

De las actividades complementarias al tabaco, el cultivo de legumbres (poroto blanco y negro) es la que ocupa la mayor superficie cultivada con 7.275,8 hectáreas. En tanto que la actividad cultivo de hortalizas es la más frecuente, siendo 119 establecimientos que se dedican a esta actividad. Dentro de las hortalizas son importantes los cultivos de tomate y pimiento bajo cubierta.

Las diferencias existentes entre la superficie total y la suma de superficie cultivada con tabaco mas otros cultivos se deben a superficie ocupada por bosques espontáneos, pastizales, superficie apta no utilizada, superficie no apta y superficie con viviendas y caminos.

Jujuy: diversificación productiva

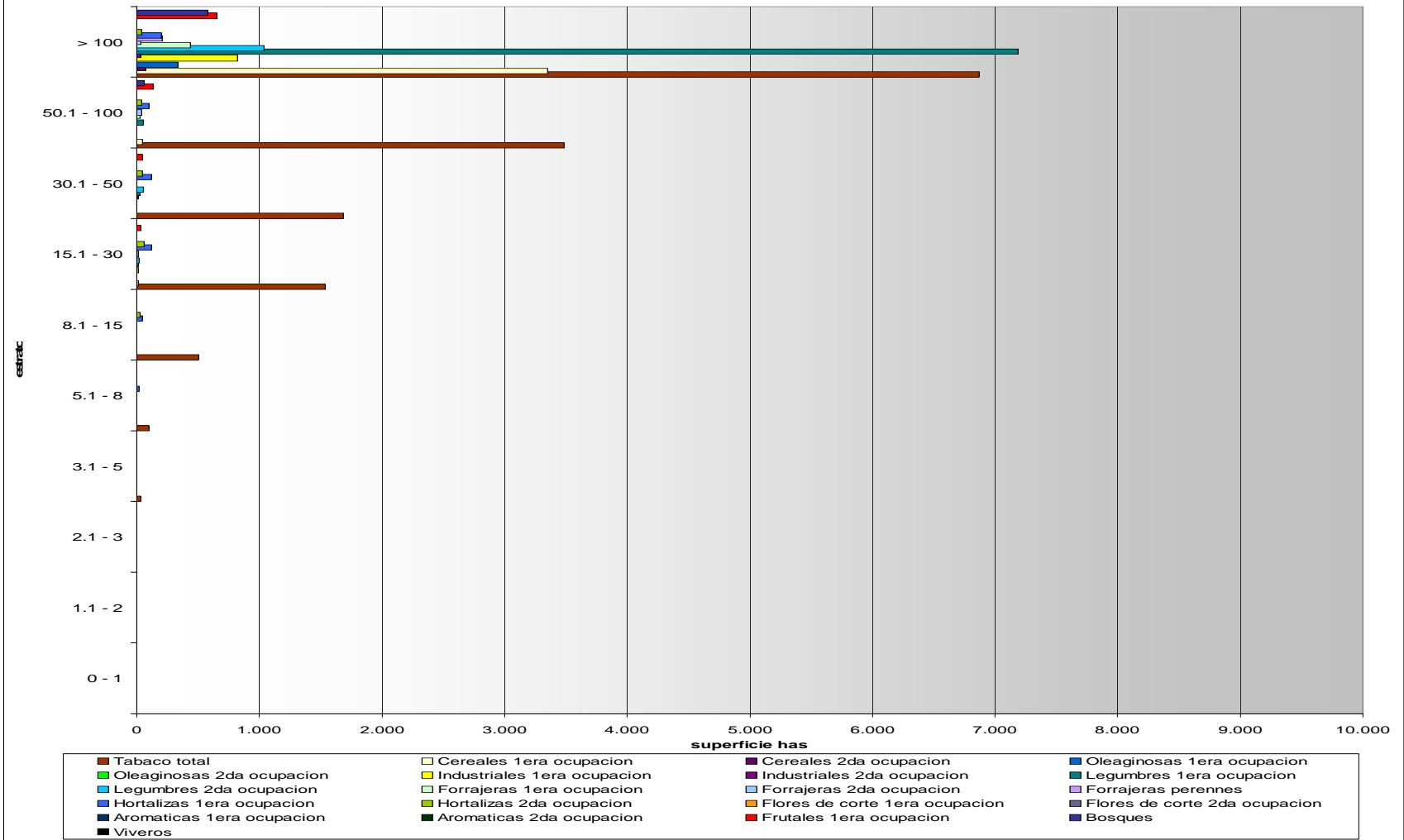

Jujuy: Participacion cultivos por estrato

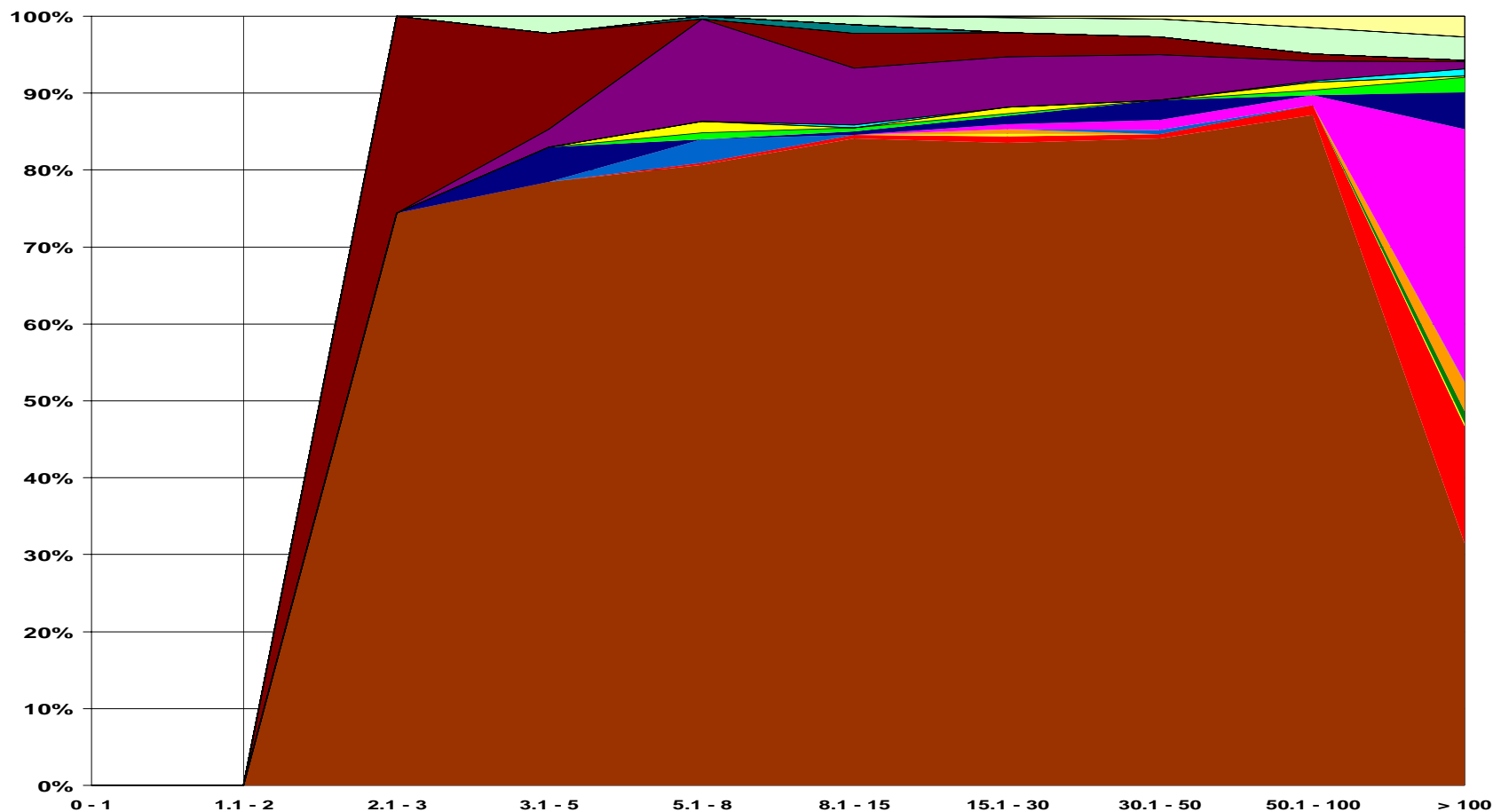

- Tabaco total
- Oleaginosas 2da ocupacion
- Legumbres 2da ocupacion
- Hortalizas 1era ocupacion
- Aromaticas 1era ocupacion
- Viveros
- Cereales 1era ocupacion
- Industriales 1era ocupacion
- Hortalizas 2da ocupacion
- Aromaticas 2da ocupacion
- Cereales 2da ocupacion
- Industriales 2da ocupacion
- Forrajeras 1era ocupacion
- Forrajeras 2da ocupacion
- Flores de corte 1era ocupacion
- Flores de corte 2da ocupacion
- Frutales 1era ocupacion
- Oleaginosas 1era ocupacion
- Legumbres 1era ocupacion
- Forrajeras perennes
- Bosques

Tenencia de la tierra:

Con respecto a la tenencia de la tierra, de las 480 explotaciones, el 96,7 % corresponde a establecimientos cuyas tierras son de propiedad privada, y el 4,74 % en tierras fiscales.

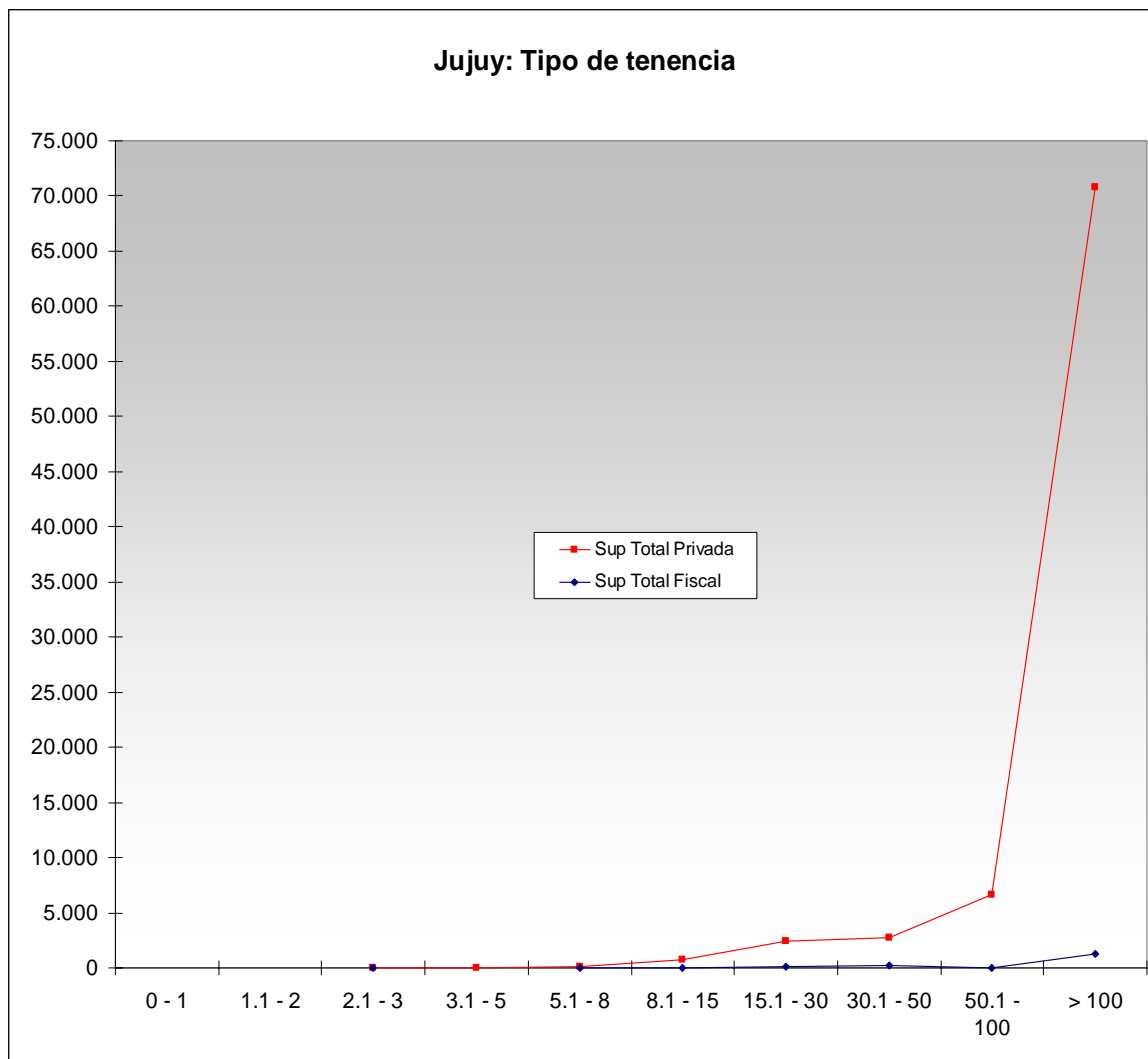

Del total de tierras de propiedad privada, el 66,81 % corresponde a superficie propia privada, el 0,08 % a superficie propia cedida a terceros, el 12,72 % a superficies en sucesión indivisa, 0,22 % a superficies en sucesión indivisa cedida a terceros.

Del total de las explotaciones, 110 establecimientos producen a través de arrendamiento y 10 en aparcería. Asimismo 7.018,2 hectáreas, correspondientes a 172 establecimientos se encuentran bajo contrato accidental, 951,8 hectáreas, donde desarrollan su actividad 16 establecimientos se presentan en situación de ocupación con permiso, mientras que 1 explotaciones que representan una superficie total de 7 hectáreas, se encuentran ocupando de hecho las tierras.

Existen 113,5 hectáreas, correspondientes a 4 establecimientos se encuentran bajo otras formas de tenencia que no han sido especificadas en el censo.

Personería jurídica:

Del total de establecimientos agropecuarios entrevistados, el 80,21 % corresponde a personería jurídica del tipo persona física, mientras que el 17,71 % corresponde a sociedades de hecho.

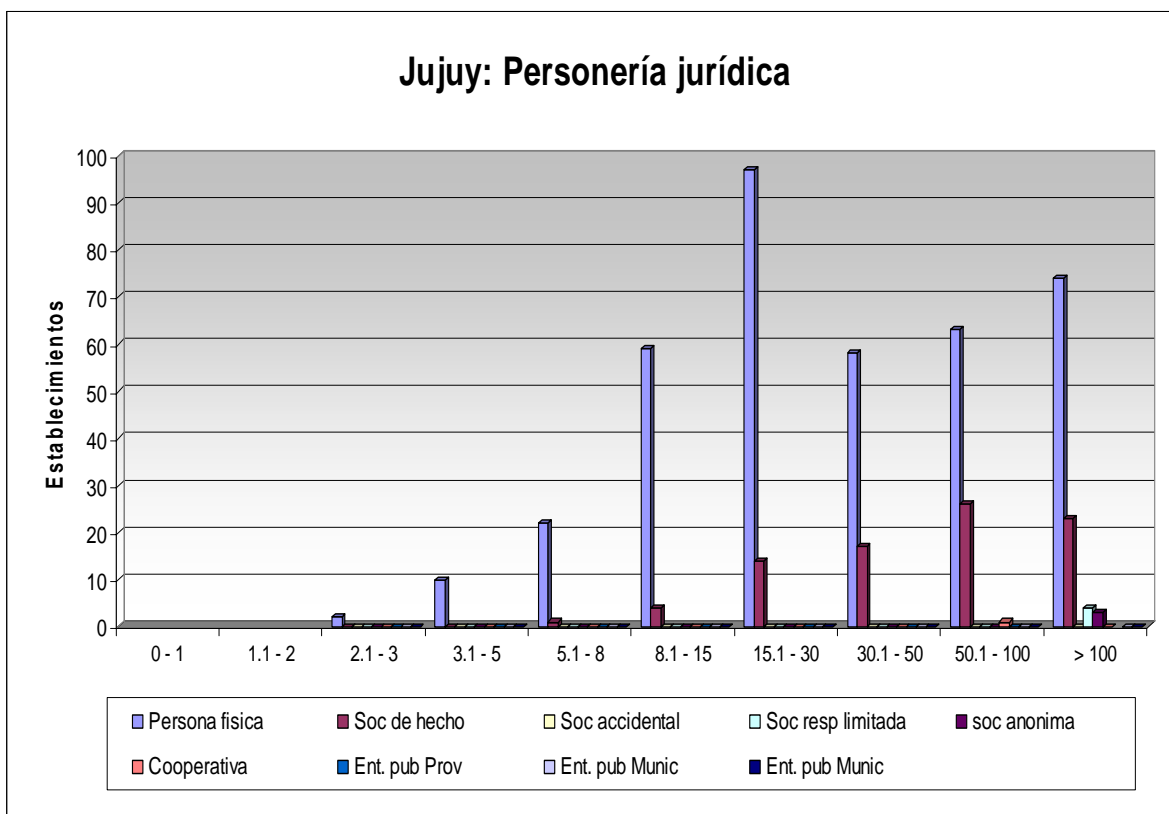

Trabajadores:

En las explotaciones agropecuarias que cultivan tabaco, se registraron la siguiente cantidad de trabajadores:

Productores: 228

Familiares del productor: 944

Trabajadores no familiares: 1.869

Otros residentes: 5.939

Total residentes 8.980

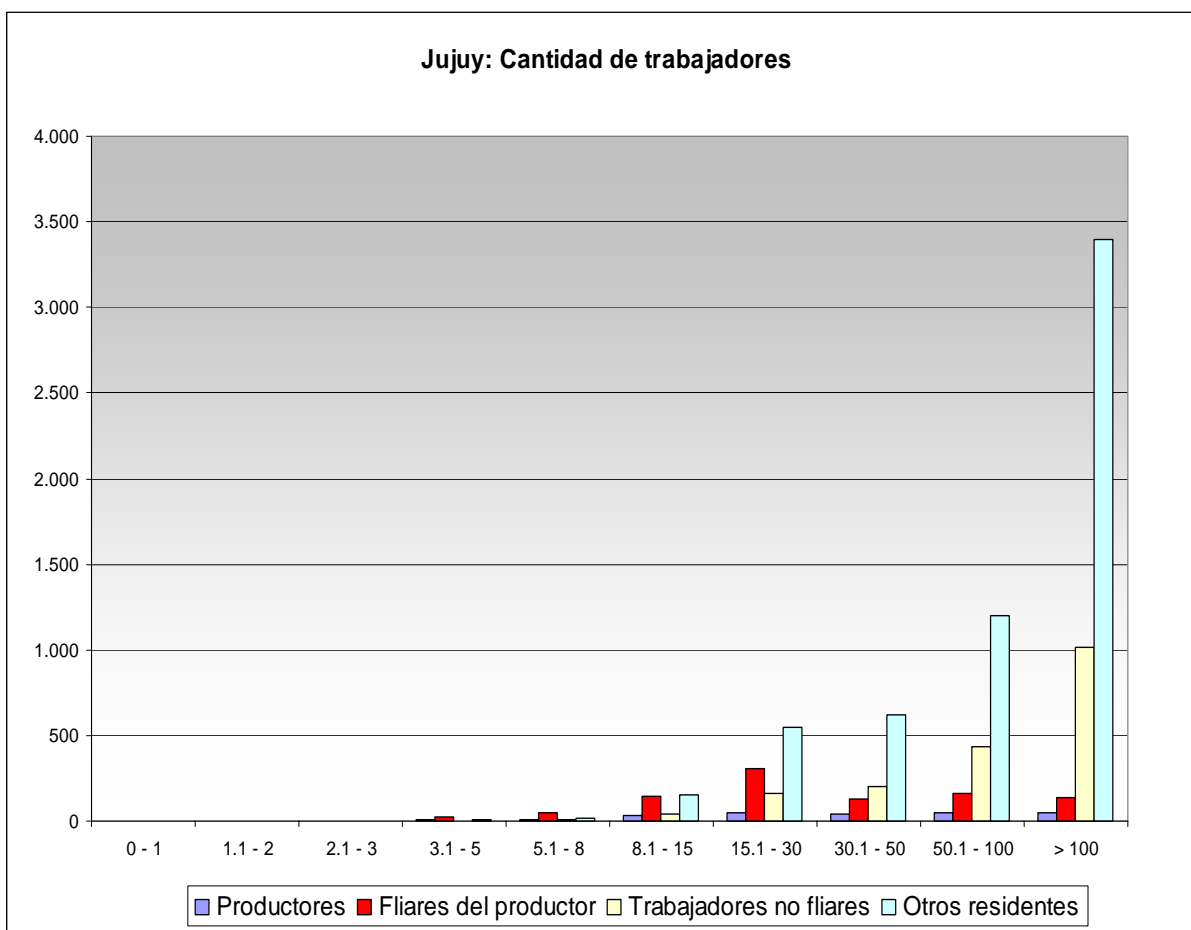

La participación de los productores y los familiares de los productores en las tareas del establecimiento, es menor que la participación de trabajadores no familiares y otros residentes.

Trabajadores totales:

		Productores	Fliares del productor	Trabajadores no fliares	Otros residentes	Total residentes
Estrato	0 - 1					
	1.1 - 2					
	2.1 - 3					
	3.1 - 5	5	21		5	31
	5.1 - 8	10	47	8	20	85
	8.1 - 15	33	141	44	150	368
	15.1 - 30	51	307	164	544	1.066
	30.1 - 50	38	128	204	617	987
	50.1 - 100	45	162	432	1.203	1.842
	> 100	46	138	1.017	3.400	4.601
Total		228	944	1.869	5.939	8.980

Trabajadores por hectárea:

		Productores	Fliares del productor	Trabajadores no fliares	Otros residentes	Total residentes
Estrato	0 - 1					
	1.1 - 2					
	2.1 - 3	0,00	0,00	0,00	0,00	0,00
	3.1 - 5	0,14	0,57	0,00	0,14	0,84
	5.1 - 8	0,08	0,38	0,07	0,16	0,69
	8.1 - 15	0,06	0,25	0,08	0,26	0,65
	15.1 - 30	0,03	0,18	0,09	0,31	0,61
	30.1 - 50	0,02	0,07	0,11	0,33	0,52
	50.1 - 100	0,01	0,04	0,11	0,31	0,47
	> 100	0,00	0,01	0,05	0,16	0,22
Total		0,3	1,5	0,5	1,7	4,0

Trabajadores por establecimiento:

		Productores	Fliares del productor	Trabajadores no fliares	Otros residentes	Total residentes
Estrato	0 - 1					
	1.1 - 2					
	2.1 - 3	0,00	0,00	0,00	0,00	0,00
	3.1 - 5	0,50	2,10	0,00	0,50	3,10
	5.1 - 8	0,43	2,04	0,35	0,87	3,70
	8.1 - 15	0,52	2,20	0,69	2,34	5,75
	15.1 - 30	0,46	2,77	1,48	4,90	9,60
	30.1 - 50	0,51	1,71	2,72	8,23	13,16
	50.1 - 100	0,50	1,80	4,80	13,37	20,47
	> 100	0,44	1,33	9,78	32,69	44,24
Total		3,4	13,9	19,8	62,9	100,0

Jujuy: Cantidad de trabajadores por Establecimiento

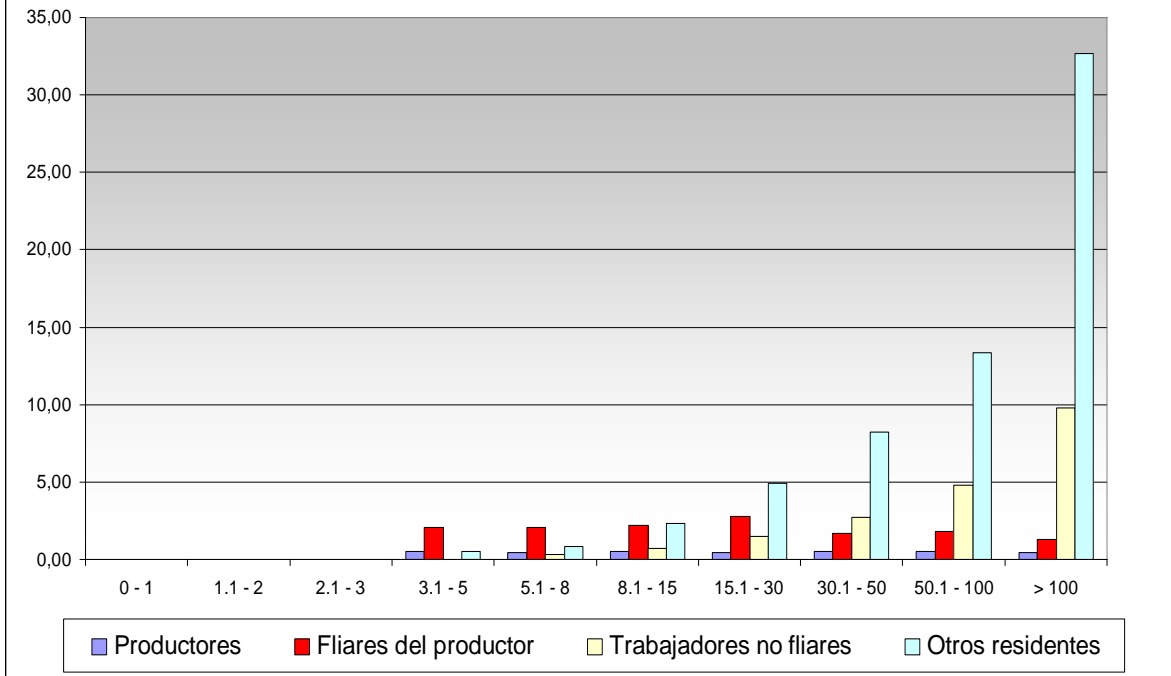

Jujuy: Cantidad de trabajadores por ha.

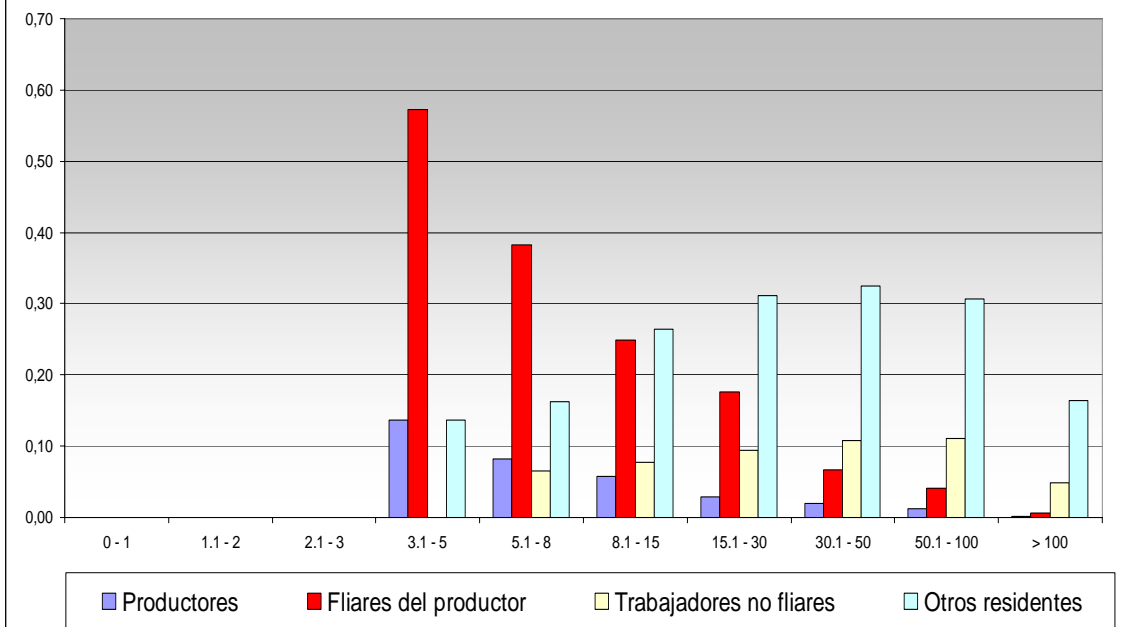

Trabajadores por sexo:

		Fliares del productor varones	Fliares del productor mujeres	No Fliares del productor varones	No Fliares del productor mujeres	Total trab permanentes
Estrato	0 - 1					
	1.1 - 2					
	2.1 - 3					
	3.1 - 5	4	2	2	0	6
	5.1 - 8	6	1	9	0	14
	8.1 - 15	22	11	34	2	50
	15.1 - 30	39	11	92	11	101
	30.1 - 50	18	3	62	5	68
	50.1 - 100	19	1	85	7	87
	> 100	23	3	103	16	104
Total		131	32	387	41	430

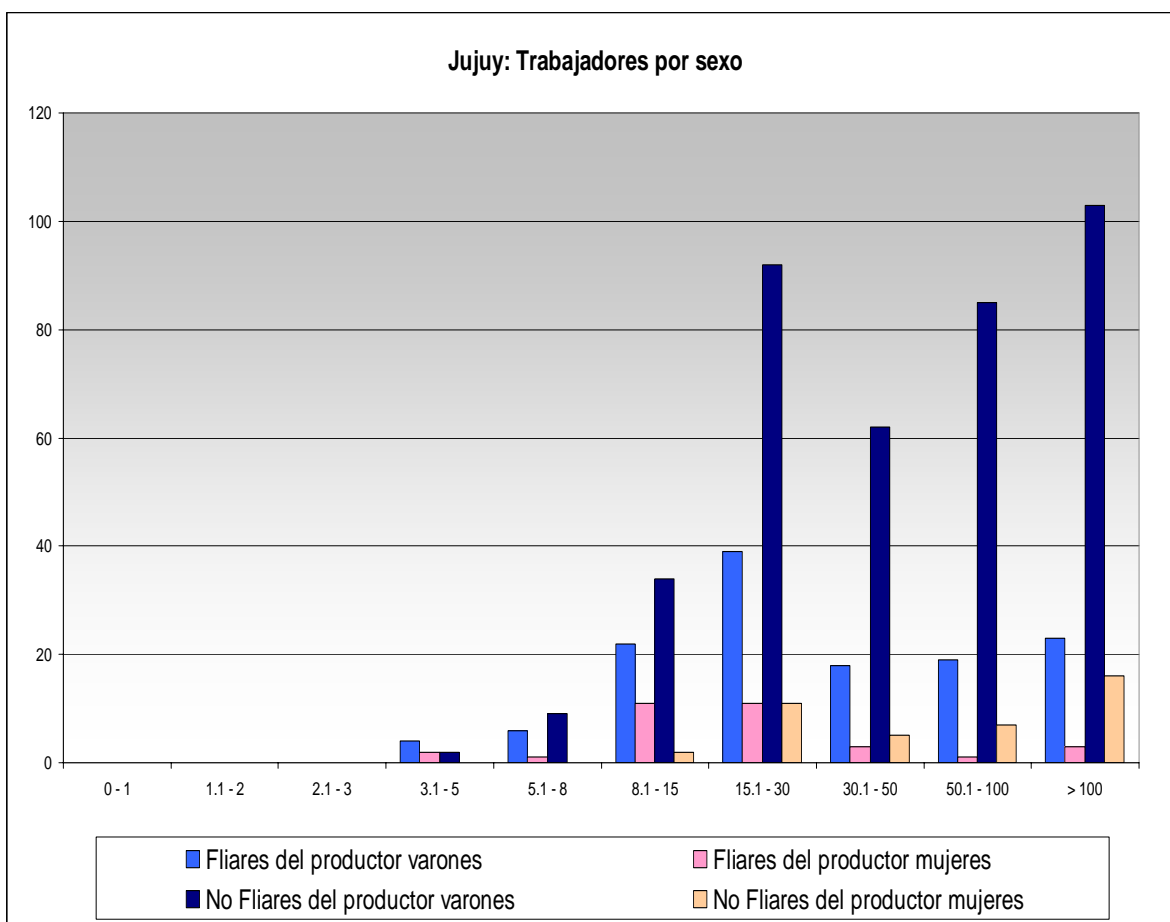

En esta provincia es mas relevante la participación de trabajadores no familiares varones.

Fuente de energía:

La principal fuente de energía utilizada es la red de electrificación rural, en los establecimientos mayores a 5 has. comienza a utilizarse grupos electrógenos

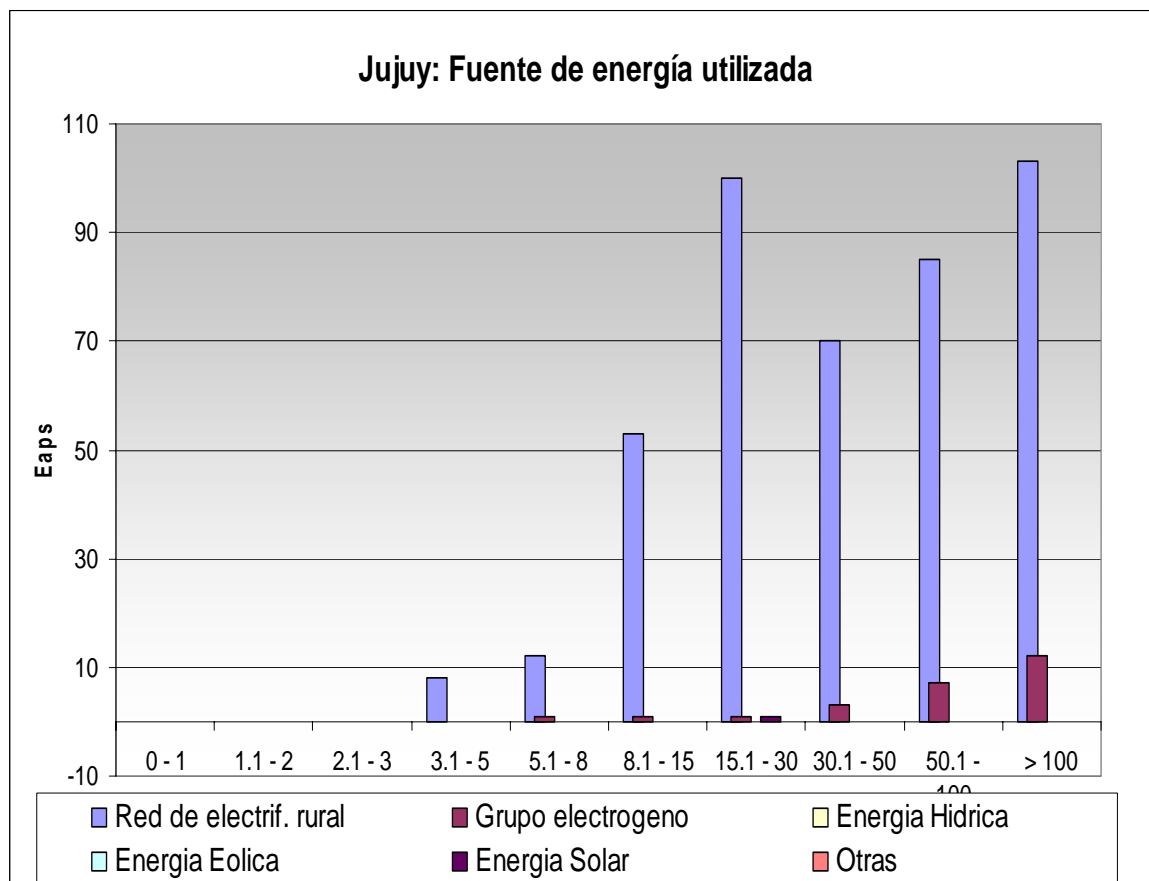

Maquinaria, equipos y vehículos:

Plantel de maquinaria:

Los 479 establecimientos tabacaleros disponen de un plantel total de 1.549 tractores, de los cuales, el 15,23 % corresponde a tractores de 16 a 50 CV, el 41,96 % corresponde a tractores de 51 a 70 CV, 23,69 % a tractores de 76 a 100 CV, el 13,82 % a tractores de 101 a 140 CV, el 4,45 % a tractores de 141 a 200 CV y el 0,45 % a tractores de más de 200 CV.

- ✓ El 95,00 % de los productores poseen implementos de labranza (arados, rastras, rolos y subsoladores),
- ✓ Existen en total 169 sembradoras para 121 productores,
- ✓ Hay 35 cosechadoras de granos para 20 productores,
- ✓ El 96,67 % de los productores poseen maquinarias y equipos diversos (escardillos / aporcadores, vibrocultivadores, desmalezadoras, fertilizadoras, pulverizadoras y fumigadoras, clasificadoras de semillas, secadoras, etc.),
- ✓ 441 productores poseen 1.812 vehículos,
- ✓ El 4,58 % de los productores utilizan la tracción a sangre para realizar sus tareas agrícolas.

Vehículos y acoplados:

De los establecimientos censados, los productores en su totalidad cuentan con:

452 Pick-ups y utilitarios.

148 Camiones

61 Acoplados para camiones

12 Acoplados tolva

1129 Acoplados otros

9 Semirremolques

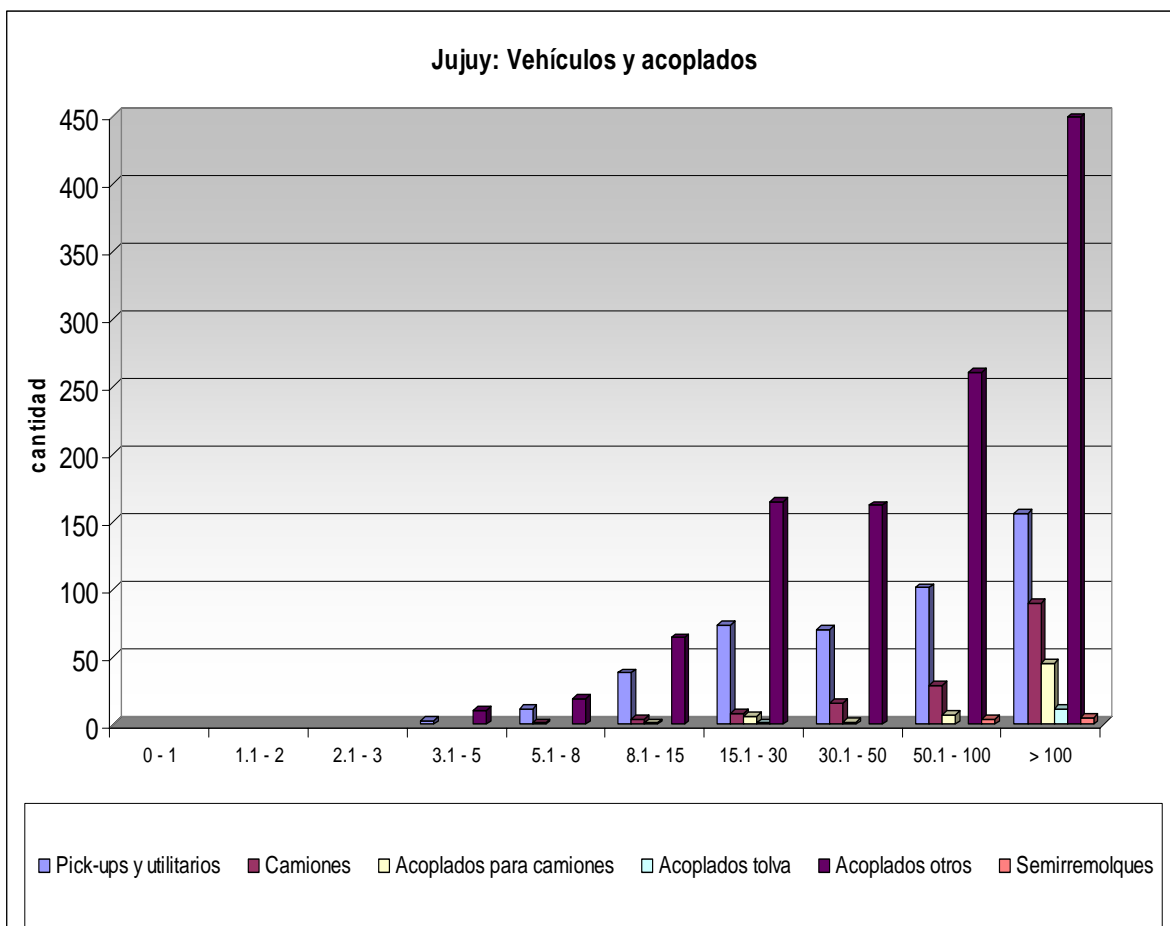

La mayor parte de los mismos se concentra en los estratos superiores a 15 hectáreas.

Prácticas culturales:

Fertilización:

Del total de la superficie involucrada 85.225,9 hectáreas dedicadas a tabaco y otros cultivos, se fertilizan 22.062 hectáreas, o sea el 25,89 % del total cultivado.

El uso de agroquímicos en los cultivos se da en el 99,79 % de los productores entrevistados.

Sistemas de labranza:

Con respecto al sistema de labranza, el 3,96 % de los productores utilizan labranza del tipo convencional con arados de reja y vertedera. Sobre todo en los estratos de productores de menor superficie.

Dentro de este sistema de labranza el 68,54 % de los productores realizan sus labores con arados de disco. El 55,83 % utilizan labranza vertical.

Entre los productores que utilizan esquemas más conservacionistas, 4,17% utiliza labranza mínima, y el 0,42 % labranza cero.

Otras prácticas:

Con respecto a estudios de diagnóstico, el 45,83 % de los productores realiza análisis de suelos, la mayor parte de ellos son productores de establecimientos con grandes superficies.

El 6,67 % realiza análisis de semillas.

2,71 % de los productores realiza fertirrigación.

Otras prácticas conservacionistas aplicadas por el 41,88 % de los productores son la realización de cultivos siguiendo curvas de nivel, el 4,38 % realiza bordos en curvas de nivel, el 0,83 % realiza cultivos en terrazas y el 0,63 % hace cultivos en tunel.

Control de plagas:

El 7,92 % de los productores realiza control biológico y el 11,04 % realiza manejo integrado de plagas, especialmente los establecimientos grandes.

Con respecto a los cuidados que toma el productor para el y para el medio ambiente, en lo que respecta al manejo de plaguicidas, el 65,83 % toma medidas de protección cuando usa plaguicidas, y el 2,50 % realiza manejo de envases vacíos de plaguicidas.

El 49,79 % de los productores respeta los tiempos de carencia de agroquímicos.

Canales de comercialización:

Los canales de comercialización empleados en las explotaciones agropecuarias que cultivan tabaco son:

Canal de comercialización	% de utilización
Corredor consignatario o comisionista	0
Acopiador frigorifico o planta de empaque	8,13
Cooperativa o consorcio de los que forma parte	89,17
Otro productor	0,21
Industria	63,75
Exportación	0
Otros canales	0

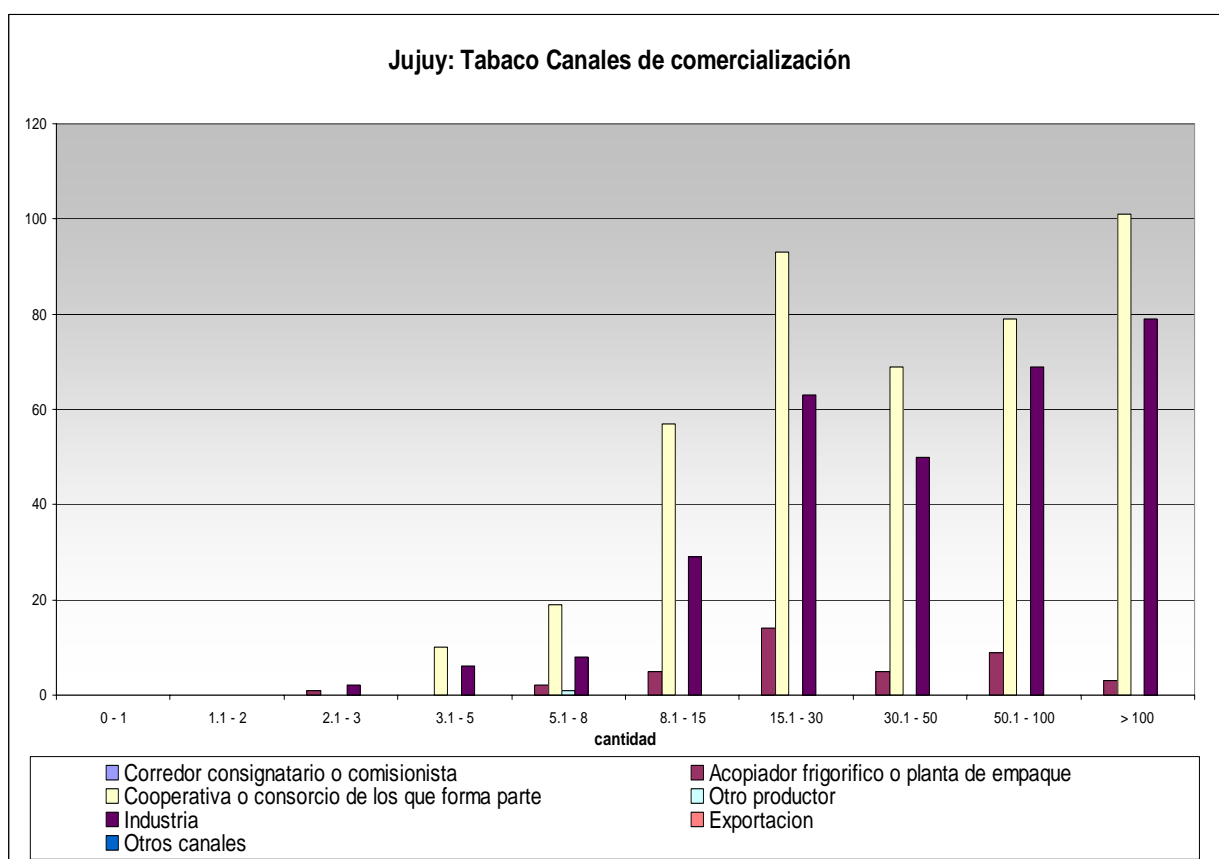

Nivel de instrucción:

Del total de la población censada se obtuvieron los siguientes resultados en relación al nivel de instrucción:

1,84 % de los mismos no lee / no escribe.

20,81 % tiene primario completo.

18,42 % tiene primario incompleto.

2,95 % tiene secundario del sector completo.

24,13 % tiene secundario completo.

13,63 % tiene secundario del sector incompleto.

1,84 % tiene estudios Terciarios / universitarios del sector completo.

8,47 % tiene estudios Terciarios / universitarios completo.

7,92 % tiene estudios Terciarios / universitarios incompleto.

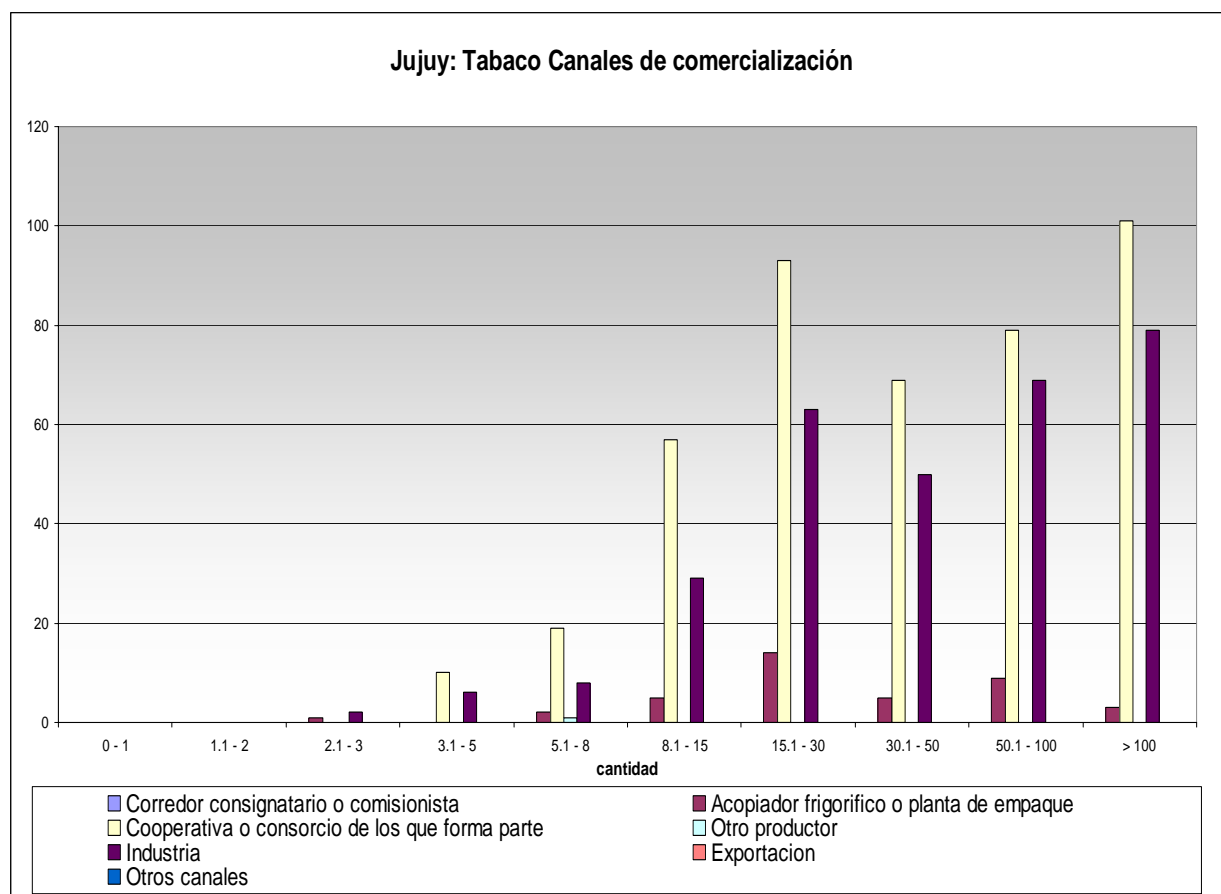

Modalidad de gestión:

El asesoramiento técnico externo que toman los establecimientos en general esta compuesto por:

19 establecimientos reciben asesoramiento de profesionales independientes en agricultura y forestación.

6 establecimientos reciben asesoramiento de profesionales independientes en ganadería de carnes.

330 establecimientos reciben asesoramiento de profesionales independientes en otras producciones.

Con respecto a la asistencia recibida por organismos nacionales tenemos:

47 establecimientos reciben asesoramiento de Organismos Oficiales Nacionales en temas agrícolas y forestales.

11 establecimientos reciben asesoramiento de Organismos Oficiales Provinciales en temas agrícolas y forestales.

En cuanto a la modalidad de gestión cotidiana de la explotación en 458 establecimientos realiza la gestión directamente el productor, 21 establecimientos lo hacen mediante un administrador, 1 mediante la contratación de una empresa de administración.

Anexo Cuadros:

Cuadro 1.1. **Jujuy.** Cantidad total de explotaciones agropecuarias (EAP) por tipo de delimitación, según departamento

Departamento	Cantidad de EAP		
	Total	Con límites definidos	Sin límites definidos
Total	8.983	4.061	4.922
Cochinoca	950	328	622
Dr Manuel Belgrano	502	168	334
El Carmen	929	868	61
Humahuaca	1.226	463	763
Ledesma	397	316	81
Palpalá	160	94	66
Rinconada	351	117	234
San Antonio	189	132	57
San Pedro	279	145	134
Santa Bárbara	481	356	125
Santa Catalina	492	86	406
Susques	424	-	424
Tilcara	841	564	277
Tumbaya	491	209	282
Valle Grande	444	107	337
Yavi	827	108	719

Nota: el período de referencia del CNA 2002 es el comprendido entre el 1º de julio de 2001 y el 30 de junio de 2002.

Fuente: INDEC, Censo Nacional Agropecuario 2002.

Cuadro 1.5. **Jujuy.** Cantidad de EAP con límites definidos, cantidad de parcelas y promedio de parcelas por EAP, según escala de extensión

Escala de extensión de las EAP (ha)	EAP con límites definidos	Parcelas	Promedio de parcelas por EAP
Total	4.061	7.140	1,8
Hasta 5	1.604	2.176	1,4
5,1 - 10	426	601	1,4
10,1 - 25	406	635	1,6
25,1 - 50	279	524	1,9
50,1 - 100	249	518	2,1
100,1 - 200	271	602	2,2
200,1 - 500	357	823	2,3
500,1 - 1.000	245	598	2,4
1.000,1 - 2.500	155	376	2,4
2.500,1 - 5.000	45	132	2,9
5.000,1 - 10.000	15	52	3,5
Más de 10.000	9	103	11,4

Nota: el período de referencia del CNA 2002 es el comprendido entre el 1º de julio de 2001 y el 30 de junio de 2002. **Fuente:** INDEC, Censo Nacional Agropecuario 2002.

Cuadro 2.2. **Jujuy**. Cantidad y superficie de las EAP con límites definidos, por tipo jurídico del productor, según departamento

Departamento	Total	Tipo jurídico del productor				Otros (2)
		Persona física	Sociedad de hecho	Soc. Acc., SRL, SA, SCA (1)		
Total	EAP	4.061	3.514	443	65	39
	ha	1.282.062,5	699.071,7	170.747,4	389.663,0	22.580,4
Cochinoca	EAP	328	257	69	-	2
	ha	177.192,9	140.093,3	32.654,6	-	4.445,0
Dr Manuel Belgrano	EAP	168	132	27	5	4
	ha	80.864,6	45.956,9	5.046,2	29.804,5	57,0
El Carmen	EAP	868	707	144	11	6
	ha	68.999,6	46.333,6	12.289,0	10.106,5	270,5
Humahuaca	EAP	463	404	56	-	3
	ha	10.762,6	3.964,9	6.769,8	-	27,9
Ledesma	EAP	316	282	19	8	7
	ha	206.042,7	39.730,4	6.849,3	153.001,0	6.462,0
Palpalá	EAP	94	77	10	4	3
	ha	52.595,9	26.582,3	3.893,0	16.585,1	5.535,5
Rinconada	EAP	117	97	20	-	-
	ha	71.452,5	50.592,6	20.859,9	-	-
San Antonio	EAP	132	119	8	5	-
	ha	27.145,0	20.015,4	s	s	-
San Pedro	EAP	145	109	9	25	2
	ha	187.942,9	17.827,0	41.646,3	127.416,6	1.053,0
Santa Bárbara	EAP	356	333	12	6	5
	ha	133.174,0	71.039,8	11.614,1	47.629,0	2.891,1
Santa Catalina	EAP	86	80	6	-	-
	ha	57.886,0	52.001,0	5.885,0	-	-
Susques	EAP	-	-	-	-	-
	ha	-	-	-	-	-
Tilcara	EAP	564	511	51	-	2
	ha	28.601,6	19.798,2	7.522,4	-	1.281,0
Tumbaya	EAP	209	206	2	-	s
	ha	47.220,3	43.143,1	s	-	1,0
Valle Grande	EAP	107	99	4	1	3
	ha	66.827,8	57.546,4	8.776,5	s	s
Yavi	EAP	108	101	6	-	1
	ha	65.354,1	64.446,8	855,3	-	52,0

Nota: el período de referencia del CNA 2002 es el comprendido entre el 1º de julio de 2001 y el 30 de junio de 2002.

Fuente: INDEC, Censo Nacional Agropecuario 2002.

Cuadro 4.10. Jujuy. Industriales. EAP con límites definidos. Superficie implantada por especie, según departamento y período de ocupación

Departamento	Período de ocupación	Total	Algodón	Café	Caña de azúcar	Jojoba	Lúpulo	Maíz de Guinea	Tabaco				Tártago	Otros
									Burley	Criollo salteño	Virginia	Otras variedades		
		Hectáreas												
Total	Total	69.026,8	0,1	-	54.728,5	-	-	3,0	3,0	-	14.271,9	-	-	20,3
	Primera ocupación	68.978,8	0,1	-	54.728,5	-	-	3,0	3,0	-	14.223,9	-	-	20,3
	Segunda ocupación	48,0	-	-	-	-	-	-	-	-	48,0	-	-	-
Dr Manuel Belgrano	Total	182,0	-	-	-	-	-	-	-	-	182,0	-	-	-
	Primera ocupación	182,0	-	-	-	-	-	-	-	-	182,0	-	-	-
	Segunda ocupación	-	-	-	-	-	-	-	-	-	-	-	-	-
El Carmen	Total	14.045,2	0,1	-	1.646,3	-	-	3,0	3,0	-	12.389,8	-	-	3,0
	Primera ocupación	14.014,2	0,1	-	1.646,3	-	-	3,0	3,0	-	12.358,8	-	-	3,0
	Segunda ocupación	31,0	-	-	-	-	-	-	-	-	31,0	-	-	-
Ledesma	Total	34.021,7	-	-	34.021,7	-	-	-	-	-	-	-	-	-
	Primera ocupación	34.021,7	-	-	34.021,7	-	-	-	-	-	-	-	-	-
	Segunda ocupación	-	-	-	-	-	-	-	-	-	-	-	-	-
Palpalá	Total	1.241,5	-	-	183,0	-	-	-	-	-	1.058,5	-	-	-
	Primera ocupación	1.241,5	-	-	183,0	-	-	-	-	-	1.058,5	-	-	-
	Segunda ocupación	-	-	-	-	-	-	-	-	-	-	-	-	-
San Antonio	Total	539,1	-	-	-	-	-	-	-	-	539,1	-	-	-
	Primera ocupación	539,1	-	-	-	-	-	-	-	-	539,1	-	-	-
	Segunda ocupación	-	-	-	-	-	-	-	-	-	-	-	-	-
San Pedro	Total	17.448,5	-	-	17.382,5	-	-	-	-	-	66,0	-	-	-
	Primera ocupación	17.448,5	-	-	17.382,5	-	-	-	-	-	66,0	-	-	-
	Segunda ocupación	-	-	-	-	-	-	-	-	-	-	-	-	-
Santa Bárbara	Total	1.548,8	-	-	1.495,0	-	-	-	-	-	36,5	-	-	17,3
	Primera ocupación	1.531,8	-	-	1.495,0	-	-	-	-	-	19,5	-	-	17,3
	Segunda ocupación	17,0	-	-	-	-	-	-	-	-	17,0	-	-	-
Resto de provincia	Total	-	-	-	-	-	-	-	-	-	-	-	-	-
	Primera ocupación	-	-	-	-	-	-	-	-	-	-	-	-	-
	Segunda ocupación	-	-	-	-	-	-	-	-	-	-	-	-	-

Nota: el período de referencia del CNA 2002 es el comprendido entre el 1º de julio de 2001 y el 30 de junio de 2002.

Fuente: INDEC, Censo Nacional Agropecuario 2002.

Cuadro 4.13. Jujuy. Legumbres. EAP con límites definidos. Superficie implantada por especie, según departamento y período de ocupación

Departamento	Período de ocupación	Total	Arveja	Garbanzo	Lenteja	Porotos					Otras
						Blanco	Carioca	Colorado	Negro	Otros porotos	
		Hectáreas									
Total	Total	24.790,7	103,1	108,0	1,0	12.871,5	310,0	300,0	10.139,8	882,5	74,8
	Primera ocupación	23.384,9	98,3	108,0	1,0	12.511,5	310,0	300,0	9.121,3	860,0	74,8
	Segunda ocupación	1.405,8	4,8	-	-	360,0	-	-	1.018,5	22,5	-
Cochinoca	Total	0,5	-	-	-	-	-	-	-	-	0,5
	Primera ocupación	0,5	-	-	-	-	-	-	-	-	0,5
	Segunda ocupación	-	-	-	-	-	-	-	-	-	-
Dr Manuel Belgrano	Total	174,3	0,3	-	-	-	-	-	174,0	-	-
	Primera ocupación	174,3	0,3	-	-	-	-	-	174,0	-	-
	Segunda ocupación	-	-	-	-	-	-	-	-	-	-
El Carmen	Total	8.655,9	23,0	107,0	-	3.498,6	90,0	-	4.914,8	22,5	-
	Primera ocupación	7.304,9	23,0	107,0	-	3.138,6	90,0	-	3.946,3	-	-
	Segunda ocupación	1.351,0	-	-	-	360,0	-	-	968,5	22,5	-
Humahuaca	Total	20,0	20,0	-	-	-	-	-	-	-	-
	Primera ocupación	20,0	20,0	-	-	-	-	-	-	-	-
	Segunda ocupación	-	-	-	-	-	-	-	-	-	-
Ledesma	Total	146,9	-	-	-	76,9	70,0	-	-	-	-
	Primera ocupación	146,9	-	-	-	76,9	70,0	-	-	-	-
	Segunda ocupación	-	-	-	-	-	-	-	-	-	-
Palpalá	Total	196,1	6,6	-	-	42,0	-	-	135,5	12,0	-
	Primera ocupación	144,1	4,6	-	-	42,0	-	-	85,5	12,0	-
	Segunda ocupación	52,0	2,0	-	-	-	-	-	50,0	-	-
Rinconada	Total	-	-	-	-	-	-	-	-	-	-
	Primera ocupación	-	-	-	-	-	-	-	-	-	-
	Segunda ocupación	-	-	-	-	-	-	-	-	-	-
San Antonio	Total	1.036,0	20,0	-	-	-	50,0	-	966,0	-	-
	Primera ocupación	1.034,0	18,0	-	-	-	50,0	-	966,0	-	-
	Segunda ocupación	2,0	2,0	-	-	-	-	-	-	-	-
San Pedro	Total	9.412,0	-	-	-	5.614,0	100,0	100,0	3.298,0	300,0	-
	Primera ocupación	9.412,0	-	-	-	5.614,0	100,0	100,0	3.298,0	300,0	-
	Segunda ocupación	-	-	-	-	-	-	-	-	-	-
Santa Bárbara	Total	5.141,3	25,5	1,0	1,0	3.640,0	-	200,0	651,5	548,0	74,3
	Primera ocupación	5.140,8	25,0	1,0	1,0	3.640,0	-	200,0	651,5	548,0	74,3
	Segunda ocupación	0,5	0,5	-	-	-	-	-	-	-	-
Santa Catalina	Total	-	-	-	-	-	-	-	-	-	-
	Primera ocupación	-	-	-	-	-	-	-	-	-	-
	Segunda ocupación	-	-	-	-	-	-	-	-	-	-
Susques	Total	-	-	-	-	-	-	-	-	-	-
	Primera ocupación	-	-	-	-	-	-	-	-	-	-
	Segunda ocupación	-	-	-	-	-	-	-	-	-	-
Tilcara	Total	7,1	7,1	-	-	-	-	-	-	-	-
	Primera ocupación	7,1	7,1	-	-	-	-	-	-	-	-
	Segunda ocupación	-	-	-	-	-	-	-	-	-	-
Tumbaya	Total	-	-	-	-	-	-	-	-	-	-
	Primera ocupación	-	-	-	-	-	-	-	-	-	-
	Segunda ocupación	-	-	-	-	-	-	-	-	-	-
Valle Grande	Total	0,3	0,3	-	-	-	-	-	-	-	-
	Primera ocupación	-	-	-	-	-	-	-	-	-	-
	Segunda ocupación	0,3	0,3	-	-	-	-	-	-	-	-
Yavi	Total	0,3	0,3	-	-	-	-	-	-	-	-
	Primera ocupación	0,3	0,3	-	-	-	-	-	-	-	-
	Segunda ocupación	-	-	-	-	-	-	-	-	-	-

Nota: el período de referencia del CNA 2002 es el comprendido entre el 1° de julio de 2001 y el 30 de junio de 2002.

Fuente: INDEC, Censo Nacional Agropecuario 2002.